



NCFH

National Center for Farmworker Health, Inc.

1770 967 FM | Buda, TX

www.ncfh.org



Seminario Web: Orientación Sobre la Salud de los Trabajadores Agrícolas

Presentado por:

El Centro Nacional para la Salud
de los Trabajadores Agrícolas

24 de octubre de 2023

© National Center for Farmworker Health



Objetivos de Aprendizaje

- Entender cómo funciona un Programa de Salud para Migrantes, cómo se financia y los servicios que se prestan a la población de trabajadores agrícolas.
- Asociar la relación entre la demografía y la cultura de la población de trabajadores agrícolas y el impacto en el acceso a la atención médica.
- Aprender sobre las herramientas y recursos de NCFH específicos para los trabajadores agrícolas



El Centro Nacional para la Salud del Trabajador Agrícola

El Centro Nacional para la Salud del Trabajador Agrícola (NCFH, por sus siglas en inglés) es una organización privada sin fines de lucro ubicada en Buda, Texas, cuya misión es "Mejorar la salud de las familias de trabajadores agrícolas."

- Recursos de datos específicos de población y asistencia técnica
- Desarrollo y capacitación de la fuerza laboral
- Recursos de educación para la salud y desarrollo de programas
- Capacitación en gobernanza de la Junta Directiva
- Administración de programas





Campaña Acceso para el Trabajador Agrícola

Una iniciativa nacional para aumentar el número de Trabajadores Agrícolas Migratorios y de Temporada y sus familias, que son atendidos por Centros de Salud.

<http://www.ncfh.org/ag-worker-access.html>



© National Center for Farmworker Health



Historia y Legislación Clave





Definición de Agricultura



El término "agricultura" significa **trabajo de campo en todas sus ramas, incluyendo:**

(i) cultivo y labrado del suelo.

(ii) Producción, cultivo, crecimiento, y cosecha de cualquier producto sobre, en o como parte de la producción sobre tierra.

(iii) Cualquier práctica (incluyendo preparación y procesamiento para el mercado, entrega a almacenes o mercados, o transportistas de mercados) **realizado por trabajadores agrícolas o en un evento relacionado a la agricultura, o en conjunto con una de las actividades descritas en la cláusula.**



**MIGRANT
HEALTH**

Clasificación de los Trabajadores Agrícolas



| Migratorio | Temporada | Ancianos/discapacitados |
|--------------------------------------------------------------|--------------------------------------------------------------------------------------------------------------|------------------------------------------------------------------------------------------------------------------------------|
| El empleo principal es la agricultura | El empleo principal es la agricultura de temporada | Ex trabajadores agrícolas migratorios que ya no pueden trabajar en la agricultura por razones de edad o discapacidad. |
| Empleado en los últimos veinticuatro meses | Empleado en los últimos veinticuatro meses | |
| Establecen un hogar temporal para trabajar en la agricultura | No es un trabajador migratorio No ha establecido un hogar temporal para trabajar en la agricultura | |

NOTA: Los trabajadores y sus familiares reciben la misma clasificación

Datos Demográficos de los Trabajadores Agrícolas



**MIGRANT
HEALTH**

© National Center for Farmworker Health



Datos Demográficos Generales



Edad

- Edad promedio 41 años.³
- 67% entre las edades de 25 a 54 años.³



Género

- 66% hombres³
- 34% mujeres³



Etnia y Raza

- 77% se identifican como Hispanos.³



Dependientes

- 57% de los trabajadores están casados.³
- 50% son padres.³



Datos Demográficos Generales



Ingresos

- 20% de los trabajadores agrícolas reciben un ingreso anual por debajo del nivel de pobreza.³



Educación

- El promedio de logro educativo es de 9° grado.³



Lenguaje

- Español e inglés son los lenguajes primarios.³
- 62% prefieren el español como su idioma de habla.³



Uso del Sistema de Salud

- 71% de los trabajadores agrícolas usaron el sistema de salud de los EEUU en el 2019 al 2020.
- 26% pagaron por servicios de su bolsillo en el 2019 al 2020.



Empleo y Vivienda



Horas Laborales

- 42% trabaja más de 8 horas al día.³



Patrones Migratorios

- 13% de los trabajadores agrícolas son migratorios.³
- 85% de los trabajadores agrícolas son de temporada.³



Tipo de Trabajo

- 28% trabaja con frutos y nueces.³
- 20% trabaja con vegetales.³
- 24% trabaja en horticultura.³



Vivienda

- 30% vive en viviendas hacinadas, donde más de una persona está en una misma habitación.³
- 14% viven en las granjas de su empleador actual.³



Tendencias Migratorias



En este mapa se observan las tres principales corrientes migratorias tradicionales. Son la del **Oeste**, la del **Medio Oeste** y la del **Este**. California, Texas y Florida son puntos de partida comunes de la migración dentro de su corriente designada, a veces moviéndose a través de los Estados Unidos.



Condiciones de Trabajo

- Fluctuación (cambios) en los empleos
- “Horas de trabajo” no típicas
- Trabajo agrícola y no agrícola
- Variaciones en el ingreso (puede ser por pieza, hora o salario)
- La mayoría no recibe beneficios





Condiciones de Vivienda

- Proporcionado por el empleador (por ejemplo, campos de trabajo)
- Propiedades para alquilar
- Algunas viviendas privadas (por ejemplo, remolques móviles)
- Refugios públicos
- Refugios de fabricación propia (por ejemplo, casas de campaña)
- Otros: (automóviles, trincheras, campos abiertos)





Enfermedades Relacionadas a la Vivienda

- Enfermedades gastrointestinales y parásitos
- Envenenamiento por plomo
- Condiciones de la piel, como erupción y prurito⁴
- Enfermedades respiratorias por moho y alérgenos⁹
- Mayor riesgo de enfermedades infecciosas en viviendas compartidas, especialmente COVID-19, influenza, tuberculosis, tularemia¹⁴



Riesgos Ocupacionales



© National Center for Farmworker Health





Riesgos Ocupacionales

- La agricultura se clasifica constantemente como una de las tres ocupaciones más peligrosas de la nación.¹⁷
- En el 2020, 368 trabajadores agrícolas murieron por lesiones relacionadas con el trabajo.²





Riesgos Ocupacionales

- Riesgos relacionados con movimientos repetitivos y levantamiento de objetos pesados¹¹
- Riesgos relacionados con la organización del trabajo⁶
- Riesgos relacionados con maquinaria/herramientas agrícolas¹¹
- Falta de precauciones de seguridad implementadas en el lugar de trabajo⁶
- Riesgos de enfermedades causadas por el calor¹⁸





Riesgos Ambientales



Clima
Plantas
Animales⁶

Químicos/
Pesticidas⁶



© National Center for Farmworker Health



Sanidad/
Higiene⁶



Regulaciones de Seguridad y Salud Ocupacional

- Tres regulaciones principales:
1. Ley de Protección de los Trabajadores Agrícolas Migratorios y de Temporada (1983)
 2. Norma de Sanitación de campo (1987)
 3. Norma de Protección al Trabajador (1992)





Exclusiones de Seguridad y Salud Ocupacional

Los trabajadores agrícolas están excluidos de:

- El derecho a la negociación colectiva en virtud de la Ley Nacional de Relaciones Laborales
- El derecho al pago de horas extras bajo la Ley de Normas Laborales Justas
- Estándares de la Administración de Seguridad y Salud Ocupacional (cubiertos por 7)

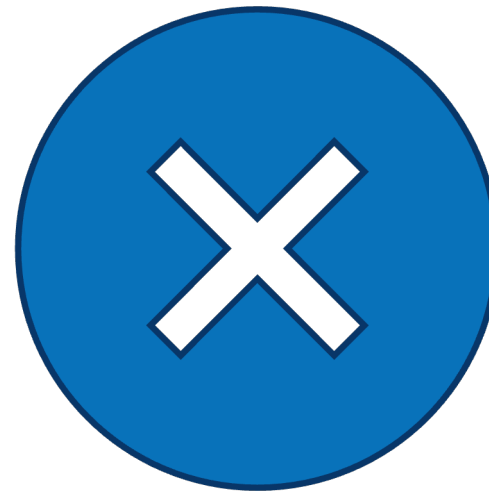

Condiciones de Salud y Barreras para el Cuidado de Salud



**MIGRANT
HEALTH**



© National Center for Farmworker Health



Condiciones Crónicas

- Alergias¹
- Asma¹
- Hipertensión¹
- Diabetes¹
- Obesidad¹
- Enfermedades Cardiovasculares¹
- Cancer¹
- VIH/SIDA¹
- Tuberculosis¹





Salud Dental



Una mala salud dental reduce la calidad de vida y está relacionada con enfermedades crónicas, como derrames cerebrales o enfermedades cardíacas y del pulmón, y diabetes. ¹⁴



Condiciones de Salud Mental

A veces asociado con altos niveles de estrés:^{13,9,16}

- Ansiedad
- Depresión
- Abuso de sustancias
- Violencia doméstica
- Trastorno de Estrés Postraumático





Barreras para el Cuidado

Nivel Individual:¹⁵

- Movilidad
- Ingreso limitado
- Nivel de alfabetización
- Beneficios y prácticas para la salud
- No saber a dónde ir
- Falta de transporte
- Falta de acceso a la tecnología y alfabetización digital limitada





Barreras para el Cuidado

Nivel de Sistemas:

- Políticas laborales que incluyen la falta de tiempo pagado por enfermedad/tiempo libre¹⁵
- Barreras en la comunidad y el lugar de trabajo¹⁰
- Sitios de atención Médica limitados¹⁰
- Sistemas de inmigración y amenazas de deportación⁵
- Exclusión del seguro de salud público y privado¹²
- Falta de conciencia sobre los desafíos que afrontan los trabajadores agrícolas entre los funcionarios de salud pública y los proveedores de atención médica.

Prestación de Servicios de Salud al Migrante



© National Center for Farmworker Health

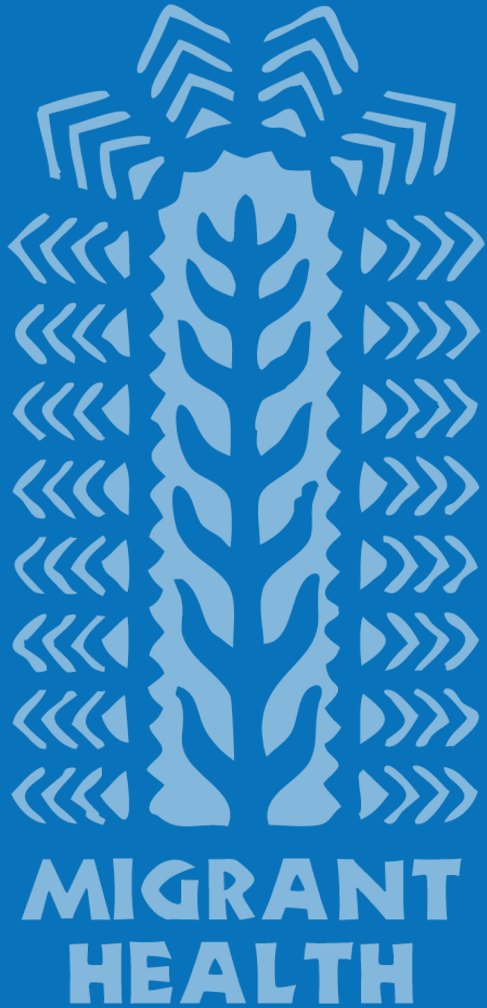



Servicios Requeridos para Programas 330(g)

Los Centros de Salud para Migrantes (MHCs) deben proporcionar los servicios requeridos por el Programa de Salud para Migrantes.

Esos servicios incluyen:

- Servicios de atención primaria
- Servicios preventivos
- Servicios de emergencia
- Servicios de farmacia
- Servicios Auxiliares



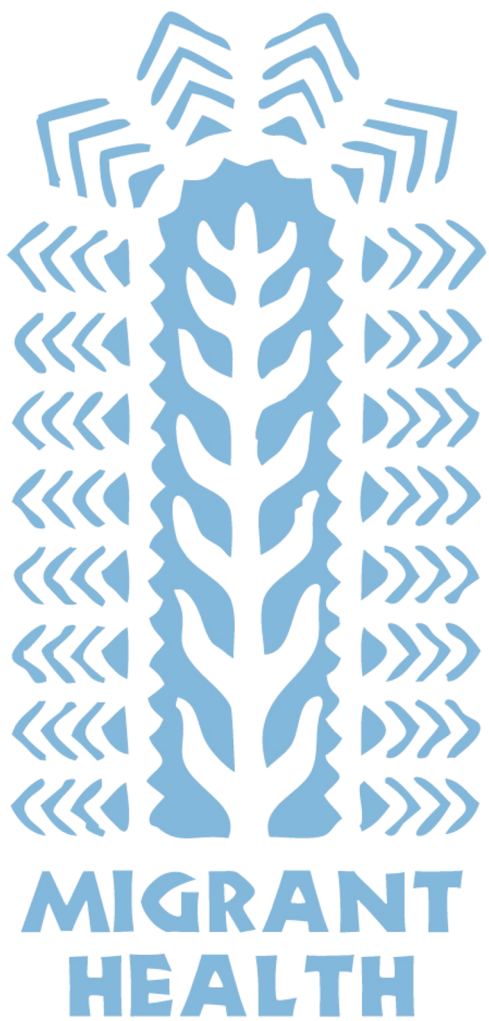

Servicios de Alcance y Habilitación

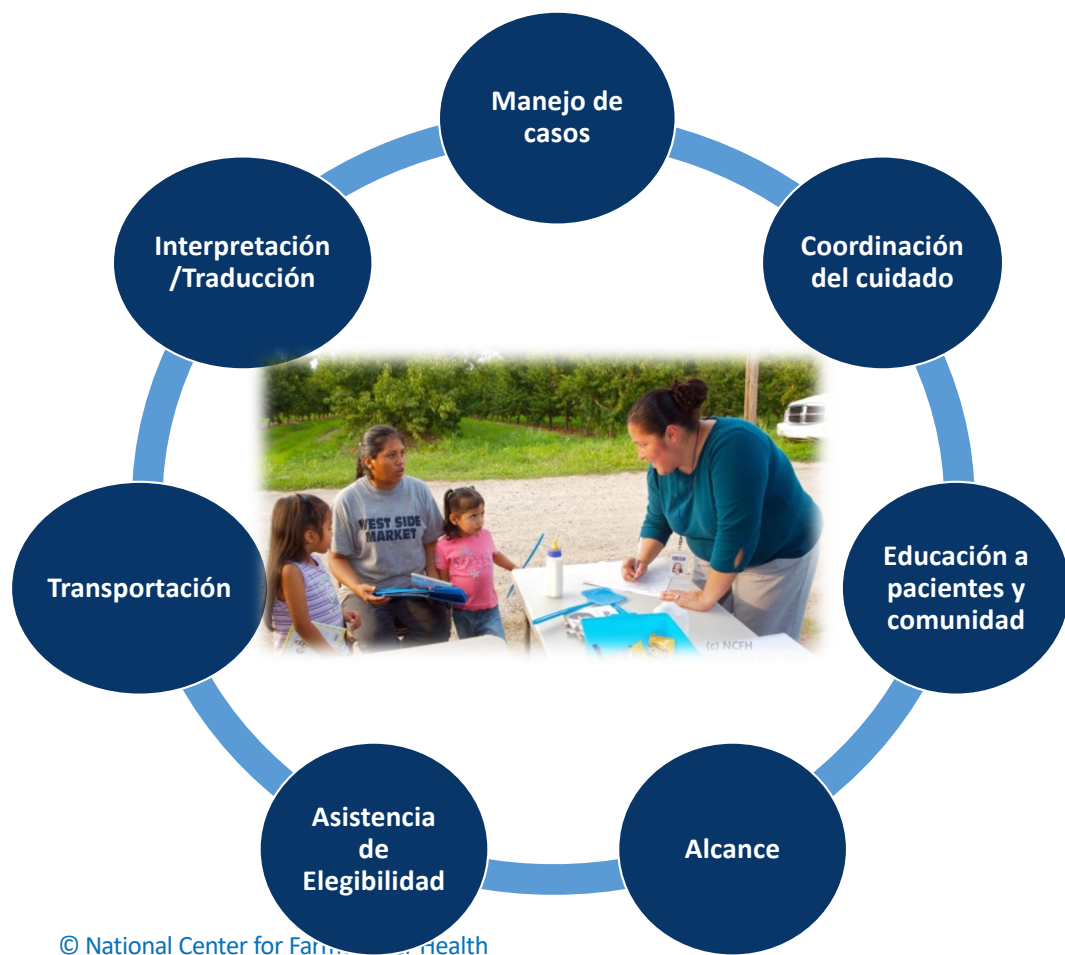



Abordando los Retos de Prestación de Servicios

Sistemas Organizacionales

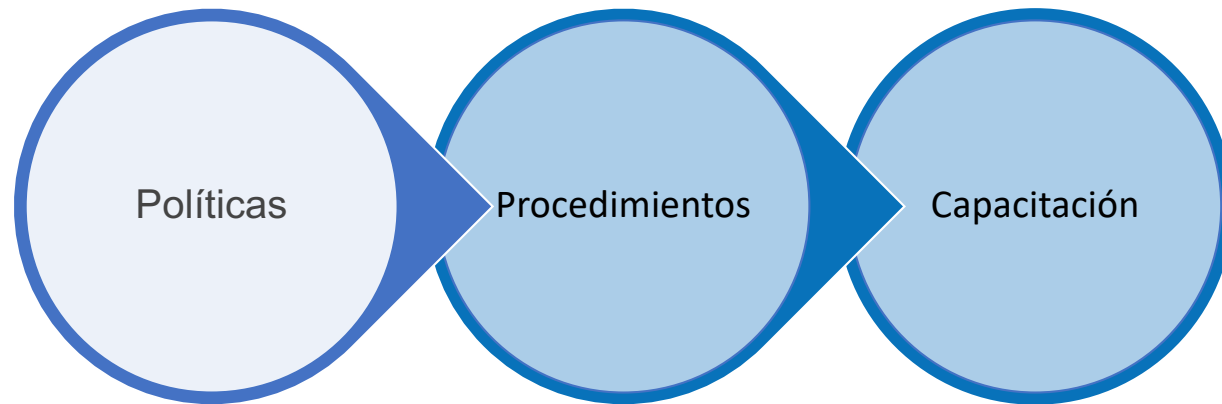



Qué sobre...

Continuidad del cuidado





¿Qué es la Red de Aumento de Acceso a la Atención para Trabajadores Agrícolas (IAC)?

Una red nacional de centro de salud, Asociaciones de Cuidado Primario y Centros de Salud Migratorios en todo el país trabajando juntos hacia la meta común de mejorar el acceso para los trabajadores agrícolas y sus familias.

¿Qué están haciendo?

- Participando en capacitaciones a través de red virtual Planificación de acción de salud para migrantes
- Participando en sesiones virtuales de aprendizaje
- Compartiendo información de UDS 2 veces al año para realizar un seguimiento de los resultados
- Compartir conocimientos, herramientas y recursos



Join the
**Ag Worker
Access
Campaign!**



<http://www.ncfh.org/ag-worker-access.html>



¡Gracias!



Esly Reyes, MPH, CHWI
Supervisora de Productos de Educación para la Salud
reyes@ncfh.org



© National Center for Farmworker Health



El Centro Nacional para la Salud del Trabajador Agrícola

Población Específica

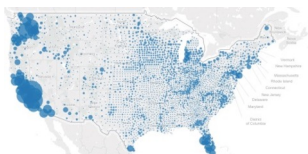

[Estimados de la población](#)

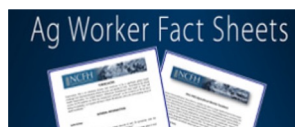

[Hojas Informativas e Investigación](#)



[Colaboración de aprendizaje en centros de salud](#)

Educación para la salud/recursos de educación para pacientes



[Centros de recursos](#)
[Diabetes](#)
[Salud Mental](#)
[Determinantes Sociales de la Salud](#)



[Historias Digitales](#)



[Materiales Educativos para Pacientes](#)

Gobernanza/ Entrenamientos para la Fuerza Laboral



[Caja de herramientas del centro de salud](#)



[Seminarios web archivados](#)



Governance Tools

[Herramientas, recursos, y plantillas de la junta directiva](#)



Recursos Adicionales de *NCFH*



COVID-19 [Recursos para Trabajadores Agrícolas](#) y [Recursos para Centros de Salud y Organizaciones que sirven a los trabajadores agrícolas](#)



**Una Voz Para La Salud [Call for Health](#)
1 (800) 377-9968
1 (737) 414-5121
WhatsApp**

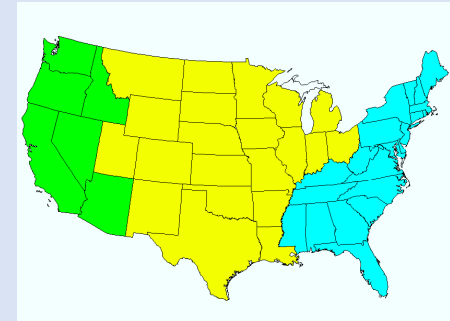

**[Regional Stream Forums](#) anualmente (Costa Oeste, Costa Este, y Medio Oeste*)
*Organizado por NCFH**



Red de Salud de los Trabajadores Agrícolas (*FHM*)

La **Red de Salud de los Trabajadores Agrícolas** (*Farmworker Health Network*) trabaja en cooperación con HRSA para proporcionar capacitación y asistencia técnica a más de mil Centros de Salud Comunitarios y Migrantes en todo Estados Unidos.





Boletines de NCFH

[Suscríbese al boletín de NCFH News](#)



[Suscríbese al Boletín de Sol a Sol](#)





¡Conéctese con NCFH!

Facebook and Twitter: @NCFHTX



Instagram: @farmworkerhealth



YouTube: National Center for Farmworker Health



National Center for Farmworker Health, Inc.
@NCFHTX · Nonprofit Organization

Sign Up
eepurl.com

Home About Events Photos More

Liked Message

About See All

- Dedicated to improving the health status of Ag worker families: providing info services, training/technical assistance & a variety of products to health centers, organizations, universities, researchers, & other Ag worker health advocates nationwide.
- The National Center for Farmworker Health proactively supports the work of health centers and the empowerment of

National Center for Farmworker Health, Inc. added an event. 58m

WEBINAR



**MIGRANT
HEALTH**

Upcoming Webinar!



Agricultural Worker Identification, Registration, & Reporting in the UDS

Wednesday, November 1st | 1pm CT
Register Today!
bit.ly/492eDe2



Seminario Web

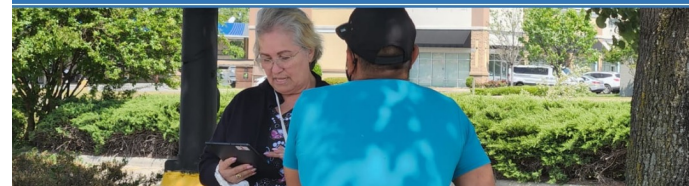

Identificación, registro y reporte de trabajadores agrícolas en el Sistema Uniforme de Datos (UDS)

Miércoles, 8 de Noviembre | 1pm CT
¡Regístrese hoy!
bit.ly/3tsrpSB





Reuniones de identificación y registro de trabajadores agrícolas



Join the Increase Access to Care (IAC) program's quarterly virtual huddles where knowledge meets practical application in an engaging and interactive environment!



Grow MSAW Identification Skills & Speed



Reinforce with Real Cases



Peer-to-Peer Knowledge Exchange



Customized Learning

Mark Your Calendars

Dates: September 28th, 2023

Where: Virtual

December 7th, 2023

Times: 11am-12pm PT

February 8th, 2024

1-2pm CT

May 9th, 2024

2-3pm ET

RSVP: Kadie Koeneman - koeneman@ncfh.org





Arte Conmemorativo de NCFH



www.ncfh.org/store/c3/Commemorative_Artwork.html

© National Center for Farmworker Health

¡Gracias!

This project is supported by the Health Resources and Services Administration (HRSA) of the U.S. Department of Health and Human Services (HHS) as part of an award totaling \$1,916,466 with 0 percent financed with nongovernmental sources. The contents are those of the author(s) and do not necessarily represent the official views of, nor an endorsement, by HRSA, HHS or the U.S. Government.

© National Center for Farmworker Health

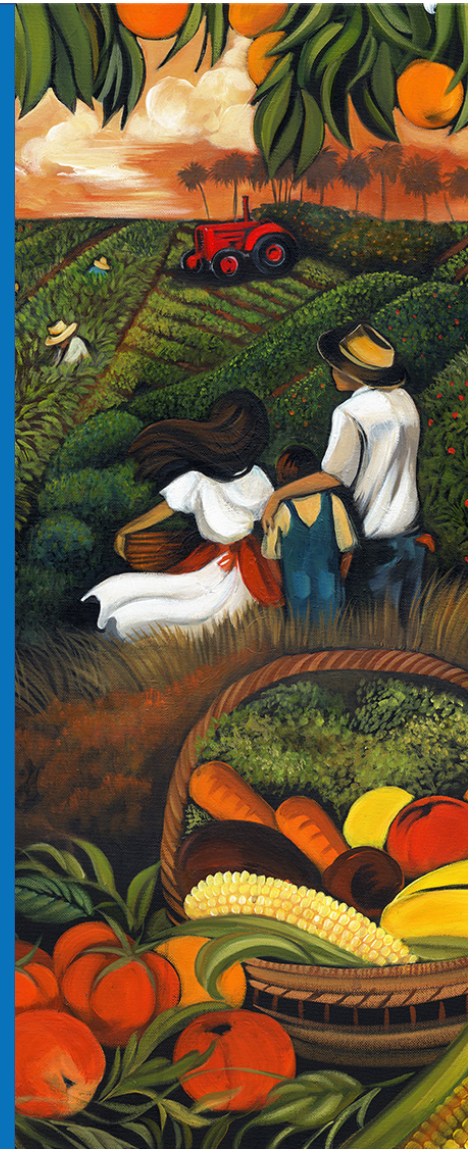



MIGRANT HEALTH

Referencias:

1. Boggess B & Ochoa Bogue H. (2016). The health of U.S. agricultural worker families: A descriptive study of over 790,000 migratory and seasonal agricultural workers and dependents. <https://muse.jhu.edu/article/617496/summary>
2. The National Institute for Occupational Safety and Health (NIOSH). CDC. <https://www.cdc.gov/niosh/topics/aginjury/default.html#:~:text=In%202020%2C%20368%20farmers%20and,these%20farmers%20and%20farm%20workers.>
3. Findings from the National Agricultural Workers Survey (NAWS) 2019–2020: A Demographic and Employment Profile of United States Farmworkers <https://www.dol.gov/sites/dolgov/files/ETA/naws/pdfs/NAWS%20Research%20Report%202016.pdf>
1. Gustafson CJ, Feldman SR, Quandt SA, et al. (2013). The association of skin conditions with housing conditions among North Carolina Latino migrant farm workers. <https://onlinelibrary.wiley.com/doi/abs/10.1111/j.1365-4632.2012.05833.x>
2. Hacker K, Anies M, Folb B & Zallman L. (2015). Barriers to health care for undocumented immigrants: A literature review. <https://www.ncbi.nlm.nih.gov/pmc/articles/PMC4634824/>
3. Hansson, S. (2014). Occupational risks in agriculture. https://link.springer.com/referenceworkentry/10.1007%2F978-94-007-0929-4_318
4. Human Rights First. Exploitation and the private sector. <https://www.humanrightsfirst.org/exploitation-and-private-sector>
5. Izcara Palacios SP & Yamamoto Y. (2017). Trafficking in US agriculture. <https://onlinelibrary.wiley.com/doi/abs/10.1111/anti.12330>
6. Kearney GD, Chatterjee AB, Talton J, et al. (2014). The association of respiratory symptoms and indoor housing conditions among migrant farmworkers in eastern North Carolina. <https://www.tandfonline.com/doi/abs/10.1080/1059924X.2014.947458>



**MIGRANT
HEALTH**

Referencias a Continuación:

10. Kozhimannil KB & Hennings-Smith C. (2018). Racism and health in rural America. <https://muse.ihu.edu/article/686951/summary>
11. Northeast Center for Agricultural & Occupational Health. Farmworker Clinical Care Resource. <http://www.farmworkercliniciansmanual.com/index.php/common-health-conditions/muscle-strain/>
12. Portes A & Fernandez Kelly P. (2012). Life on the edge: Immigrants confront the American health system. <https://www.ncbi.nlm.nih.gov/pmc/articles/PMC3622255/>
13. Quandt S, Kucera KL, Haynes C, et al. (2013). Occupational health outcomes for workers in the agriculture, forestry and fishing sector: Implications for immigrant workers in the southeastern US. <https://www.migrantclinician.org/files/3%20Quandt%20et%20al%20Occupational%20health%20outcomes.pdf>
14. Quandt SA, Brooke C, Fagan K, et al. (2015). Farmworker housing in the United States and its impact on health. <https://journals.sagepub.com/doi/abs/10.1177/1048291115601053>
15. Schmalzried H & Fleming Fallon L. (2012). Reducing barriers associated with delivering health care to migratory agricultural workers. <https://www.rrh.org.au/journal/article/2088>
16. The mental health of agricultural workers. (2006). The mental health of agricultural workers. https://link.springer.com/chapter/10.1007/0-387-30105-4_22
17. U.S. General Accounting Office. 1992. *Hired Farmworkers Health and Well-Being at Risk: Report to Congressional Requesters*. Washington, DC: U.S. General Accounting Office
18. Kayahut, M. Impacts of Climate Change and Heat Stress on Farmworkers' Health: A Scoping Review (2022) <https://www.ncbi.nlm.nih.gov/pmc/articles/PMC8861180/>
19. Quandt SA, Clark HM, Rao P, Arcury TA. Oral health of children and adults in Latino migrant and seasonal farmworker families. *J Immigr Minor Health*. 2007;9(3):229–235. doi: 10.1007/s10903-006-9033-7.